



ASSOCIAÇÃO BENEFICENTE  
"INTEGRAÇÃO À VIDA"

**RELATÓRIO QUADRIMESTRAL REFERENTE AO DECRETO MUNICIPAL 48/2017**

**1. IDENTIFICAÇÃO UNIDADE EXECUTORA**

Unidade Executora/Razão Social ASSOCIAÇÃO BENEFICENTE INTEGRAÇÃO A VIDA		C.N.P.J. 035544930001-08	
Endereço Av: Dr. Marcos Antônio Macário dos Santos		(DDD) Telefone/Fax (16)39172141	
Cidade Ribeirão Preto	UF SP	CEP 14.094-060	E-mail Institucional casinha.azul@hotmail.com
Nome do responsável pela Unidade Edson Américo Chaves			
C.P.F. 297.756.208-72		Data de Nascimento 15/03/1945	
R.G. /Órgão expedidor. 3.241.066/SSP-SP	Cargo Presidente	E-mail do responsável amchaves@americachavesseguros.com.br	
Endereço completo Rua: Manoel Achê,921Aptº201		CEP 14020-590	(DDD) Tel./Celular do Responsável 16/2101-2450

**3. FINALIDADES ESTATUTÁRIAS E/OU INSTITUCIONAIS**

Associação Beneficente Integração à Vida - busca executar atividades socioeducativas, visando identificar e minimizar as causas dos problemas sociais e, procura estimular as pessoas e os grupos comunitários a encontrar e pôr em prática toda a sua potencialidade construtiva, dentro de uma visão integral do homem e da comunidade na qual vivem. Conforme redação estatutárias do Capítulo I - DA DENOMINAÇÃO, SEDE E FINS, prevê nos artigos, as seguintes conformidades:

Art. 2º.) A associação tem por finalidade precípua desenvolver um amplo serviço de promoção social, executando atividades sociais, busca atender crianças, adolescentes e seus familiares em programas e serviços assistenciais conforme atendimento aos critérios estabelecidos no Art.7º da Resolução CNAS n16/2010 podendo:

-Executar atividades que visem identificar e minimizar as causas dos problemas sociais e que sejam ofertados na perspectiva da autonomia e garantia de direitos dos usuários;

-Estimular as pessoas e os grupos comunitários a encontrar e pôr em prática toda a sua potencialidade construtiva, dentro de uma visão integral do homem e da comunidade na qual vivem;

-Assegurar que os serviços, programas, projetos e benefícios socioassistenciais sejam gratuitos;

Parágrafo Único – Para atender cumprir a finalidades, ASSOCIAÇÃO BENEFICENTE INTEGRAÇÃO À VIDA promoverá eventos, promoções beneficentes e convênios com entidades públicas ou privadas, buscando, assim, sua sustentação, utilizando de todos os meios lícitos, aplicando seu resultado operacional integralmente no desenvolvimento dos objetivos institucionais.

**4. IDENTIFICAÇÃO DOS SERVIÇOS, PROGRAMAS, PROJETOS E BENEFÍCIOS SOCIOASSISTENCIAIS** (obs.: para cada serviço, programa, projeto ou benefício, deverá ser preenchido um quadro específico).

**4.1 TIPOLOGIA**

- Proteção Social Básica**  
 **Proteção Social Especial Média Complexidade**  
 **Proteção Social Especial Alta Complexidade**  
 **Assessoramento**  
 **Defesa e Garantia de Direitos**

**4.1.1 Nome do Serviço**

Serviço de Convivência e Fortalecimento de Vínculos para Crianças e Adolescentes;

**4.1.2 Endereço do Serviço**



## ASSOCIAÇÃO BENEFICENTE "INTEGRAÇÃO À VIDA"

O atendimento e atividades do projeto são desenvolvidos nas instalações da entidade localizada à: Avenida: Dr. Marcos Antônio Macário Santos, 1.080. Bairro: Jardim das Palmeiras- CEP: 14094-060-Ribeirão Preto- SP

### 4.2 DESCRIÇÃO

A Associação Beneficente Integração a Vida, está devidamente tipificada no serviço de convivência e fortalecimento de vínculos (SCFV), propicia atendimento aos usuários de forma igualitária, conforme preconiza o Estatuto da criança e do adolescente (ECA), sendo-lhes garantidos os direitos como saúde, educação, alimentação, convivência familiar e comunitária, livres de qualquer forma de opressão, negligência ou violação de direitos. Considerando o diagnóstico e avaliação periódica feita pela equipe técnica e coordenação da organização o público que atendemos apresenta vulnerabilidade de renda, pouco aproveitamento e rendimento escolar, falta de qualificação profissional, situação de desemprego, e subemprego, problema de relacionamento familiar, violência doméstica e sexual, baixa autoestima, negligência, maus tratos, alcoolismo, famílias muito numerosas, índice grande de uso e tráfico de drogas, trabalho infantil, crianças e adolescentes com medidas de proteção do ECA. O **projeto BRINCANDO E APRENDENDO** foi elaborado visando oportunizar aos participantes, serviços de proteção social com o intuito de prevenir a ocorrência de situações de risco social e fortalecer o papel protetivo das famílias, de maneira que sejam protagonistas sociais e capazes de responder pelas atribuições de sustento, guarda e educação de suas crianças e adolescentes. Cabe ressaltar que, o projeto desde sua implantação, vem sendo monitorado, com intuito de realizar aperfeiçoamento frequente, são verificadas demanda existente na comunidade do entorno, capacidade física da entidade e a pesquisa de satisfação feita com as crianças, adolescentes e familiares.

As atividades a serem realizadas, são obtidos de percursos do Serviços de Convivência e Fortalecimento de Vínculos, são planejadas e executadas a partir de informações obtidas sobre as vulnerabilidades e potencialidades dos usuários. Em avaliação realizada com os familiares 100% responderam que a “Casinha Azul” proporciona diversas atividades, que os pais ou responsável legal, não possuiriam condições financeiras de ofertar para os filhos, ou então eles ficariam sozinhos em casa e conseqüentemente nas ruas, expostos as situações de risco social.

Enfim o projeto justifica-se por promover entre os usuários e os educadores sociais, momentos de escuta e diálogo, de aprendizado e ensino coletivo, de valorização e reconhecimento do outro e tem como finalidade fortalecer a função protetiva das famílias, prevenir a ruptura dos seus vínculos, promover seu acesso a direitos e o usufruto deles e contribuir na melhoria de sua qualidade de vida, visa promover a proteção social básica, na linha de prevenção de situações de riscos e isolamentos, fortalecer o convívio familiar e comunitário, promover a construção de projetos individuais e comunitários junto ao público atendido e gerar acesso a direitos sociais da política socioassistencial e setorial.

### 4.3 PÚBLICOS ALVO

**Atenderemos mensalmente 30 crianças e adolescentes de 06 a 14 anos e 11 meses de idade** de ambos os sexos, que se encontrem em situação de vulnerabilidade social e/ou risco sociofamiliar, em especial: crianças e adolescentes encaminhados pelos serviços da Proteção Social Especial: Programa de Erradicação do Trabalho Infantil (PETI); serviço de Proteção e Atendimento Especializado a Famílias e Indivíduos (PAEFI); crianças e adolescentes em situação de acolhimento ou que já retornaram ao convívio familiar após medida protetiva de acolhimento; crianças e adolescentes com deficiência, com prioridade para as beneficiárias do BPC; crianças e adolescentes cujas famílias são beneficiárias de programas de transferência de renda; crianças e adolescentes de famílias com precário acesso à renda e a serviços públicos; **Atenderemos mensalmente 20 adolescentes de jovens de 15 a 17 anos e 11 meses de idade** de ambos os sexos, que se encontrem em situação de vulnerabilidade social/e/ou risco social, em especial: adolescentes pertencentes às famílias beneficiárias de programas de transferência de renda; adolescentes egressos de medidas socioeducativas ou em cumprimento de medidas socioeducativas em meio aberto; adolescentes em cumprimento ou egressos de medida de proteção do Estatuto da Criança e do Adolescente (ECA, 1990); adolescentes do Programa de Erradicação do Trabalho Infantil (PETI) ou adolescentes egressos ou vinculados a programas de combate à violência e ao abuso e à exploração



## ASSOCIAÇÃO BENEFICENTE "INTEGRAÇÃO À VIDA"

sexual; adolescentes de famílias com perfil de programas de transferência de renda; adolescentes com deficiência, em especial beneficiários do BPC; adolescentes fora da escola;

#### 4.4 CAPACIDADES DE ATENDIMENTO

A capacidade máxima atendimento é de até 50 crianças e adolescentes.

#### 4.5 NÚMERO DE USUÁRIOS ATENDIDOS

**Janeiro:** Foram atendidas no mês de janeiro 32 crianças e adolescentes de forma presencial.

Devido a implantação do nosso serviço (15 a 17 anos), estamos em processo de adequação;

**Fevereiro:** Foram atendidas no mês de fevereiro 37 crianças e adolescentes de forma presencial.

Devido a implantação do nosso serviço (15 a 17 anos), estamos em processo de adequação;

**Março:** Foram atendidas no mês de março 50 crianças e adolescentes de forma presencial.

**Abril:** Foram atendidas no mês de abril 49 crianças e adolescentes de forma presencial.

**Maior:** Foram atendidas no mês de maio 49 crianças e adolescentes de forma presencial

**Junho:** Foram atendidas no mês de junho 51 crianças e adolescentes de forma presencial

**Julho:** Foram atendidas no mês de julho 50 crianças e adolescentes de forma presencial

**Agosto:** Foram atendidas no mês de agosto 50 crianças e adolescentes de forma presencial

**Setembro:** Foram atendidas no mês de setembro 50 crianças e adolescentes de forma presencial

**Outubro:** Foram atendidas no mês de outubro 50 crianças e adolescentes de forma presencial

**Novembro:** Foram atendidas no mês de novembro 50 crianças e adolescentes de forma presencial

**Dezembro:** Foram atendidas no mês de dezembro 50 crianças e adolescentes de forma presencial

#### 4.6 OBJETIVOS:

##### a) Objetivo Geral:

Oportunizar situações desafiadoras que estimulem e orientem os usuários na construção e reconstrução de suas histórias e vivências individuais e coletivas, na família e no território, a fim de prevenir a ocorrência de situações de risco social e fortalecer os vínculos familiares e comunitários promovendo acesso a serviços, informações e experiências que favoreçam o desenvolvimento do protagonismo.

##### b) Objetivos Específicos atividades presenciais:

- Complementar as ações da família e comunidade na proteção e desenvolvimento de crianças e adolescentes e no fortalecimento dos vínculos familiares e sociais;
- Assegurar espaços de referência para o convívio grupal, comunitário e social e o desenvolvimento de relações de afetividade, solidariedade e respeito mútuo, oportunizando atividades intergeracionais e prevenindo a segregação de crianças, adolescentes e, em especial aquelas com deficiência;
- Possibilitar a ampliação do universo informacional, artístico e cultural das crianças e adolescentes, bem como estimular o desenvolvimento de potencialidades, habilidades, talentos e propiciar sua formação cidadã;
- Estimular a participação na vida pública do território e desenvolver competências para a compreensão crítica da realidade social e do mundo contemporâneo, favorecendo o protagonismo dos usuários;

Contribuir para a inserção, reinserção e permanência da criança e do adolescente no sistema educacional, dentre outros serviços setoriais, como assistência social, saúde cultura, esporte e lazer existentes no território e para o grupo de adolescentes construir projeto de vida, noções de relações socioafetivas protetivas e proativas, inclusive possibilitar estímulo e conhecimento sobre o mundo do trabalho e de formações profissionais de nível superior e técnico;

#### 4.7 CRONOGRAMAS DE ATIVIDADES

Objetivos Específicos	Descrição das Atividades
Complementar as ações da família e comunidade na proteção e desenvolvimento	<p><b>Janeiro:</b> Foram realizadas 32 renovações de matrícula no período;</p> <p>Foram realizadas 2 visitas domiciliares;</p> <p>A reunião de pais será realizada bimestralmente ( 02/2023)</p>



ASSOCIAÇÃO BENEFICENTE  
"INTEGRAÇÃO À VIDA"

de crianças e adolescentes e no fortalecimento dos vínculos familiares e sociais;	<p><b>Fevereiro:</b> Foram realizadas 4 visitas domiciliares;</p> <p>Foram realizados 6 atendimentos;</p> <p>Foram realizadas 5 inclusões;</p> <p>Foi realizado 1 desligamento;</p> <p>Foi realizado contato com o CREAS III;</p> <p>Foi realizado contato com o CRAS I;</p> <p>Foi recebido encaminhamento social CREAS E CRAS;</p> <p>Reunião de pais- devido as férias do coordenador- será realizada em março/2023.</p> <p><b>Março:</b> Foram realizadas 3 visitas domiciliares;</p> <p>Foram realizados 8 atendimentos;</p> <p>Foram realizadas 13 inclusões;</p> <p>Foi realizado contato com o CRAS I;</p> <p>Foi recebido encaminhamento social CREAS E CRAS;</p> <p>Reunião de pais- foi realizada nos dias 16,17,20 e 21/03.</p> <p><b>Abril:</b> Foram realizadas 5 visitas domiciliares;</p> <p>Foram realizados 12 atendimentos;</p> <p>Foram realizadas 4 inclusões;</p> <p>Foram realizados 3 desligamentos;</p> <p>Foi realizado contato com o CRAS I e participação de reunião de rede;</p> <p>Foi recebido 2 encaminhamentos sociais do CRAS;</p> <p>Reunião de pais- não foi realizada. Conforme consta no plano de trabalho é em caráter bimestral;</p> <p><b>Maió:</b></p> <p>Foram realizadas 8 visitas domiciliares;</p> <p>Foram realizados 14 atendimentos;</p> <p>Foram realizadas 4 inclusões;</p> <p>Foram realizados 1 desligamento;</p> <p>Foi realizado contato com o CRAS 1 e 8;</p>
---	---

Foi recebido 4 encaminhamentos sociais do CRAS;

Reunião de pais- realizada juntamente com parceria do CREAS III-26/05/2023;

**Junho:**

Foram realizadas 4 visitas domiciliares;

Foram realizados 12 atendimentos;

Foram realizadas 2 inclusões; ( 05 e 15/06)

Foram realizados 2 desligamentos; (27 e 30/06)

Foi realizado contato com o CRAS 8;;

Foi recebido 1 encaminhamento social do CRAS 8;

**Julho:**

Foram realizados 6 visitas domiciliares;

Foram realizados 6 atendimentos;

Foi realizada 1 inclusão; (31/07);

Foram realizados 2 desligamentos; (20 e 27/07)

Foi realizado contato com o CRAS 8;

Participação na reunião de rede CRAS 8;

Participação na reunião de rede CMDCA;

Realizada visita ao SAICA- 3 atendimentos em acolhimento institucional ( 27/07)



Foi recebido 2 encaminhamentos sociais do CRAS 8;

Atividade realizada pelo CRAS 8- Comemoração ECA; ( 13/07)



Reunião de pais- será realizada no mês de agosto/2023 devido as férias de julho e a diminuição da aderência semanal nas atividades. Será realizada reunião com parceria do CRAS 8.

**Agosto:**

Foram realizadas 2 visitas domiciliares;

Foram realizados 8 atendimentos;

Foram realizadas 2 inclusões; (01/08);

Foi realizado contato com o CRAS 8;

Participação na reunião de rede CRAS 8;

Participação na reunião de rede CMDCA;

Realizada visita da SEMAS- CNEAS;

Foram recebidos 7 encaminhamentos sociais do CRAS 8;

Reunião de Pais- parceria com o CRAS 8- 30/08.

**Setembro:**

Foram realizadas 3 visitas domiciliares;

Foram realizados 10 atendimentos;

Foi realizado contato com o CRAS 8;

Participação na reunião de rede CRAS 8;

Foram recebidos 4 encaminhamentos sociais do CRAS 8;

**Outubro:**

Foram realizados 8 atendimentos;

Foi realizado 1 ( um) desligamento;

	<p>Foi realizado (1) inclusão;</p> <p>Foi realizado contato com o CRAS 8;</p> <p>Participação na reunião de rede CRAS 8;</p> <p>Participação Reunião CMDCA;</p> <p>Foram recebidos 3 encaminhamentos sociais do CRAS 8;</p> <p><b>Novembro:</b></p> <p>Foram realizados 15 atendimentos;</p> <p>Foi realizado contato com o CRAS 8;</p> <p>Participação na reunião de rede CRAS 8;</p> <p>Participação reunião CMDCA;</p> <p>Discussão de casos CREAS III;</p> <p>Participação audiência- Fórum;</p> <p><b>Dezembro:</b></p> <p>Foram realizados 6 atendimentos;</p> <p>Foi realizado contato com o CRAS 8;</p> <p>Participação na reunião de rede CRAS 8;</p> <p>Participação reunião CMDCA;</p>
<p>Assegurar espaços de referência para o convívio grupal, comunitário e social e o desenvolvimento de relações de afetividade, solidariedade e respeito mútuo, oportunizando atividades intergeracionais e prevenindo a segregação de crianças, adolescentes e, em especial aquelas com deficiência;</p>	<p><b>Janeiro:</b> Atividades de recreação;</p> <p>Atividades lúdicas;</p> <p>Filmes educativos;</p> 





**Fevereiro:** Foram desenvolvidas atividades socioeducativas presenciais:

Pedro Malazart - trapaça e honestidade ;

Pintura em camiseta para trabalhar a criatividade;

Relações sociais e trabalhando a memória ;

Responsabilidade;

Empatia com os colegas;



Respeito e compromisso ;

Comportamento em convivência ;

Higiene pessoal e cuidados com o corpo;

Apresentação e técnicas Teatro;



Replicas;

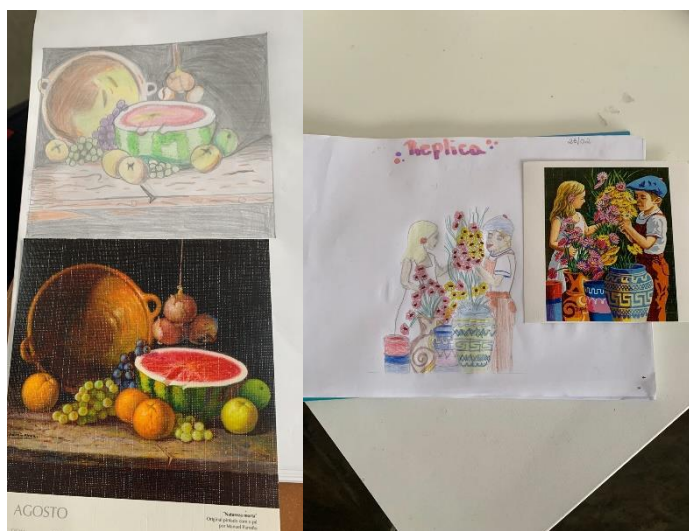

Valores;



**Março:**

Foram desenvolvidas atividades socioeducativas presenciais voltados aos temas:

- A importância da escola;
- Higiene pessoal;
- A mudança de estação ;
- Atividades de convivência;

**Abril:**

Foram desenvolvidas atividades socioeducativas presenciais voltados aos temas:

- Bulling;
- Amizade;
- Trabalho em equipe;
- Violência;
- Empatia;
- Humildade;
- Respeito ao próximo;

Higiene Pessoal;

**Maiio:**

Foram desenvolvidas atividades socioeducativas presenciais voltados aos temas:

- ✓ VICIOS E JOGOS, OS BENEFÍCIOS E MALEFÍCIOS DE JOGOS NA INTERNET, o quanto



## ASSOCIAÇÃO BENEFICENTE "INTEGRAÇÃO À VIDA"

	<p>esse hábito pode prejudicar as relações sócias, vida cotidiana, etc.</p> <ul style="list-style-type: none"><li>✓ A PREGUIÇA, falta de disposição, IMPORTANCIA DA MOTIVAÇÃO quanto mais você se dedica maiores as recompensas.</li> <li>✓ O beijo</li><li>✓ A importancia do ar e da água (meio ambiente)</li><li>✓ Solidariedade e trabalho em equipe entre jovens.</li><li>✓ Tempo: recurso precioso. A importância do tempo em nossas vidas.</li><li>✓ Como estimular a química da felicidade</li><li>✓ Alongamento e técnicas de concentração</li></ul> <p>Filme sobre dança com ênfase no trabalho em equipe.</p> <p><b>Junho:</b></p> <p>Foram desenvolvidas atividades socioeducativas presenciais voltados aos temas:</p> <p>Temas Turma A:</p> <ul style="list-style-type: none"><li>-Roubar</li><li>-Pontualidade e Compromisso, importância do cumprimento de horário e obrigação assumida.</li></ul> <p>Temas Turma B:</p> <ul style="list-style-type: none"><li>-Consequência das emoções;</li><li>- Perspectiva de Vida;</li><li>- Virtudes;</li></ul> <p>Temas Turma C:</p> <ul style="list-style-type: none"><li>-Trabalhar os tipos de sentimentos e emoções;</li><li>-Vamos nos conectar? Mas no que estamos nos ligando?</li></ul> <p>Temas Turma D:</p> <ul style="list-style-type: none"><li>- Inclusão dos diferentes ciclos da vida;</li></ul>
--	---



ASSOCIAÇÃO BENEFICENTE  
"INTEGRAÇÃO À VIDA"

-Mudanças as quais temos que enfrentar;

Temas Turma E:

- Bullying (apresentação point, roda de conversa com reflexões e vídeos)
- Cadastro serenpass dos novos integrantes das turmas;
- Apresentação e integração dos integrantes novos;
- Tolerância (apresentação de Power point, reflexões e produção de cartaz)
- Sessão cinema com filme "extraordinário" para ilustrar os temas trabalhados (bullying e tolerância)
- Identidade de gênero (apresentação Power point, vídeos, reflexões e jogo "quem sou eu").

**Julho:**

Informamos que as turmas foram diversas devido a diminuição de frequência semanal dos atendidos.

**Na semana de 17 a 21/07 as atividades foram realizadas em período integral**, tendo em vista as férias escolares da rede municipal;

Foram desenvolvidas atividades socioeducativas presenciais sendo:

TURMA A, B, C e D:

Atividades de artesanato;

Filmes;

Criação de quadro decorativos;

Criação de porta-lápis;

Passeio- parque José Mario (área de abrangência);

Atividades lúdicas;



Turma E:

Ouvindo os pedidos dos jovens de entrarem de férias, foi optado por realizar um mês de integração com jogos, passeios, sessão cinema e brincadeiras, com o objetivo de melhorar a aderência, o relacionamento interpessoal, comunicação e a coesão dos grupos.



**Agosto:**

Foram desenvolvidas atividades socioeducativas presenciais voltados aos temas:

Temas Turma A:

- Documentos de Identidade;

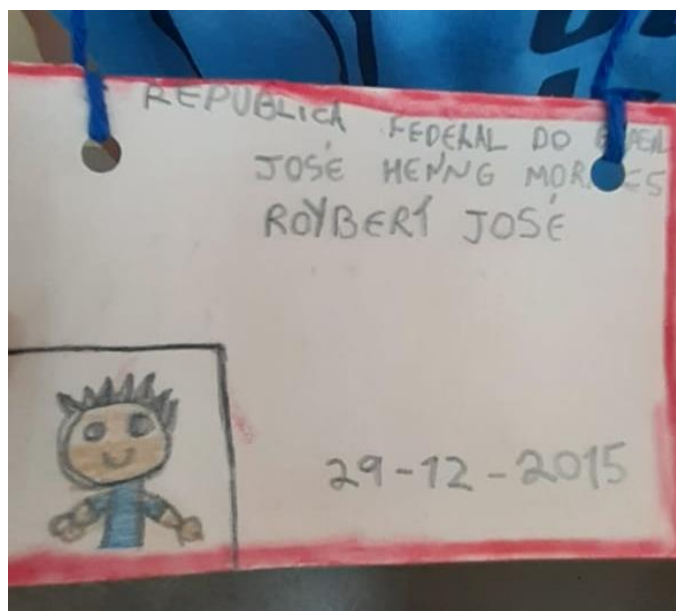



-Higiene pessoal;



Artesanato- motivação



Temas Turma B:

- Democracia;
- Documentos Pessoais;
- Gratidão;
- Compaixão;
- Confiança;
- Perspectiva de vida;



Temas Turma C:

- Racismo;
- Xenofobia;
- Representatividade;
- Pontualidade e compromisso;
- Nativos brasileiros;
- Amizade e coleguismo;

-Consulta médica e uso errado dos medicamentos;



Temas Turma D:

- Violência Doméstica;

-Pedofilia;





**Temas Turma E:**

- Sexualidade (apresentação de Power point, vídeos, informações sobre a importância da tolerância para combater a violência LGBTQIA+, reflexões).

- Relacionamentos (iniciamos o tema pensando sobre família enquanto construção social. Reflexões sobre "o que é ser família?". Atividade "árvore da família" utilizando material gráfico e apresentação para o grupo). Obs: o tema família abriu espaço para conversarmos, acolhermos e trabalharmos o tema "luto", considerando pessoas importantes que já faleceram. Pudemos pensar sobre as emoções

envolvidas, saudade e sobre como incluir essas pessoas na nossa vida.

- Passeio da turma da tarde à biblioteca sinhá junqueira.
- Produção coletiva do painel.
- Despedida Orianna
- Apresentação e integração dos novos participantes dos grupos.





**Setembro:**

Foram desenvolvidas atividades socioeducativas presenciais voltados aos temas:

Temas Turma A:

-Importância da Leitura;

- Primavera;

-Orientações a respeito de uso de medicamentos (apenas com supervisão)





Temas Turma B:

- A importância da leitura;
- Responsabilidade diante dos combinados, cumprir deveres e promessas;
- Armas e o perigo delas;
- Perdão e auto perdão;
- Refletindo como trapacear regras;
- Saber dizer não na hora certa;
- Não desista vamos eliminar o suicídio;



Temas Turma C:

-A importância da leitura;

-Literatura e Poesia Vanguardas;

-Gírias e códigos: forma de expressão;

-As armas e o perigo delas;

-Os efeitos da menstruação/ovulação;

-Vamos falar sobre abuso sexual?

-Persevere! Não desista! Vamos eliminar o suicídio do mundo!

-Me diga qual a dificuldade que você está passando?

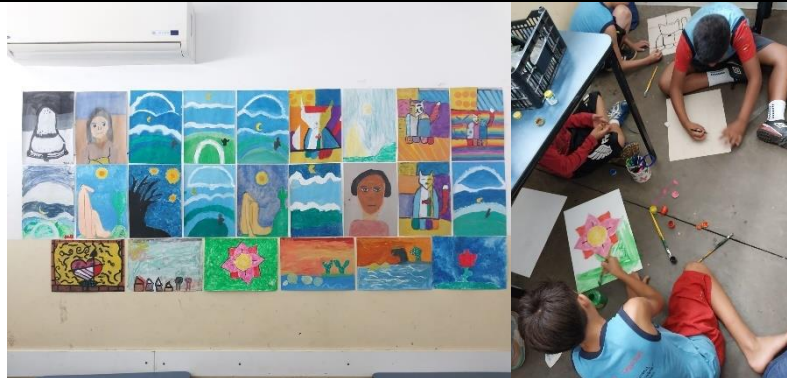

Temas Turma D:

-Literatura e poesia;



Temas Turma E:

- Produção coletiva do painel. A partir do tema "elementos" optamos por fazermos uma junção de todos (terra, fogo, ar e água), sendo representados por uma praia. Cada jovem pôde também incluir uma

"marca" própria, colocando alguma referência que o representasse.

Obs: durante os dias de produção, pude perceber uma maior interação do grupo, espírito de colaboração e generosidade. Surgiram algumas conversas espontâneas sobre família, profissões e relacionamentos.

- inscrição com cada jovem, individualmente, na em palestras da plataforma do "serenpass".  
Conversamos sobre abraçar as oportunidades que nos são oferecidas na vida. Nesse sentido, sobre poder conhecer profissões e funções que estão no mercado de trabalho e assim, fazer escolhas mais assertivas. Sobre isso, a importância de buscar informações sobre o mundo e buscar conhecer a si mesmo (autoconhecimento).

- Power point informativo com o tema "me formei, e agora?", o qual contemplava informações sobre vestibular, faculdades, cursinhos pre vestibulares, cursos técnicos e programas de bolsas oferecidos (FIES e PROUNI).

- Atividade para estimular autoconhecimento "o que eu seria se...".



**Outubro:**

Foram desenvolvidas atividades socioeducativas presenciais voltados aos temas:

Temas Turma A:

-Medo;



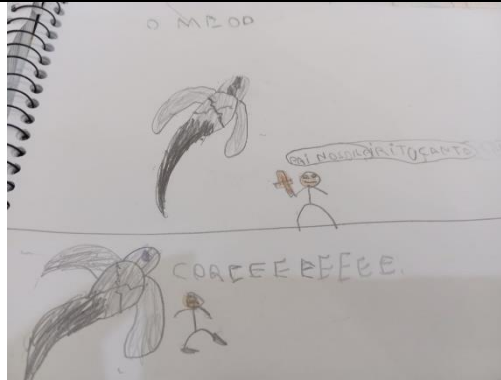

Brincadeiras;



- Teatro



Temas Turma B:

-Ansiedade e expectativa, saber ouvir o outro;



-O que é saúde mental e como está ela;





-Falar sobre inveja: sonhos desejos e cobiça;



Temas Turma C:

-Leitura representação sobre o que é bonito e feio;



-Pintura direcionada ao tema ansiedade, satisfação e expectativa;



-O medo e história e símbolos que representam cada cultura;

-Hallowen;



Temas Turma D:

-Medo e Ansiedade;



Postura e Etiqueta;



- Teatro;





Temas Turma E:

- Apresentação e integração dos novos participantes;
- Atividade reflexiva: pensar e desenhar em 3 etapas: 1 SONHOS (o que querem estar fazendo/vivendo daqui 5 anos), 2 POSSÍVEIS DESAFIOS/OBSTÁCULOS que podem encontrar na busca dos sonhos, 3 Identificar suas POTENCIALIDADES que podem ajudar a SUPERAR os obstáculos e quais AÇÕES podem ter para resolverem os desafios que podem surgir. Após refletir e desenhar, apresentação para os colegas, trabalhando também a habilidade de "falar em público"
- Para pensarmos sobre o dia das crianças conversa e apresentação de vídeos e Power point sobre o ECA. Quais os direitos e deveres das crianças e adolescentes e a importância de saber-los para garanti-los e buscar ajuda quando necessário. Além disso, informações sobre onde buscar ajuda.
- Informações e apresentação de vídeo explicativo sobre como tirar carteira de trabalho.
- "Invertendo os papéis". Atividade preparada e apresentada por eles sobre relações. Nessa atividade, além de falarmos sobre os diferentes tipos de relações meu objetivo foi propor uma maior comunicação e interação entre os jovens. Além disso, colaborar com o desenvolvimento da organização e

apresentação de informações, divisão e organização do trabalho em grupo.

Após apresentarem, foquei em uma discussão sobre relações profissionais. Como se portar e se relacionar nesse contexto? Quais as diferenças para os outros tipos de relações?

- Conversa e apresentação de power point sobre transtornos de humor com enfoque em depressão e ansiedade, considerando que cada vez mais jovens têm vivenciado esses problemas. Quais os sintomas, quando e onde podem buscar ajuda, recursos para lidar em situações como essas.

- "coleta" de temas que gostariam que eu trouxesse para os próximos encontros.

- além dos temas propostos e trazidos por mim, surgiram espontaneamente temas durante outras reflexões que também foram cuidados e conversados: família, impactos causados no contexto familiar pelo uso e abuso de drogas e violência.







**Novembro:**

Foram desenvolvidas atividades socioeducativas presenciais voltados aos temas:

Temas Turma A:

**Consciência Negra;**



**Consciência de Classes;**



**Xenofobia;**



**Artes Visuais**



Temas Turma B:

A não violência , gentilezas respeito;  
Xenofobia o que é, e como acontece no Brasil;  
O que é consciência de classe;

Temas Turma C:

Consciência Negra;



Temas Turma D:

Insegurança;



Xenofobia;



Temas Turma E:

- Apresentação PowerPoint sobre os tipos de comunicação.

1. Comunicação verbal. É fácil se comunicar verbalmente? Há desafios em comunicar e compreender? Comunicação passiva, violenta e assertiva.

2. Comunicação não verbal. Postura, vestimenta, expressões. O que você está comunicando ao outro sem verbalizar? Aproveitamos o tema para pensar sobre Comunicação em contextos profissionais/ entrevistas



de emprego.

### 3. Dinâmicas sobre Comunicação.

- Apresentação PowerPoint sobre álcool e outras drogas. O que é considerado droga? Qual o impacto no nosso organismo? Quais os impactos nos contextos sociais?

Para ilustrar, assistimos o filme "querido menino" e refletimos juntos sobre entendimentos, sensações ao ver a realidade do protagonista e cenas que ajudaram a compreender o tema.

- PowerPoint e conversa sobre o tema "consciência negra". Por que é um dia importante? Qual a história por trás desse dia? Como não reproduzir o racismo? Como aproveitar o tema para pensar sobre diferenças e classes sociais? Quais as referências que conhecemos e vivemos no Brasil da cultura dos negros africanos? Quais pessoas negras que você admira?



**Dezembro:**



Foram desenvolvidas atividades socioeducativas presenciais voltados aos temas:

Temas Turma A:

- O meu animal de estimação;



-Presente: ato de dar e receber;



-Importância da Casinha Azul na sua Vida;



Temas Turma B:

- Sonhos do futuro:quais suas ambições ;
- Presente o ato de dar e receber presente;
- Meu animal de estimação;
- Violência doméstica;
- Empatia;
- Porque ocorre as ocupações;



Temas Turma C:

- Canto como forma de expressão das emoções. Foi colocado músicas escolhidas por eles para entender a letra e sobre qual assunto falava. e conhecer ritmos musicais diferentes.



-Sonhos do futuro, a dia disciplina e a surpresa do objetivo final através da dobradura, confecções de adereços de natal;

-Empatia, trabalhando também auto estima, auto cuidado e cuidado com os outros através da aula de como cuidar dos cabelos.

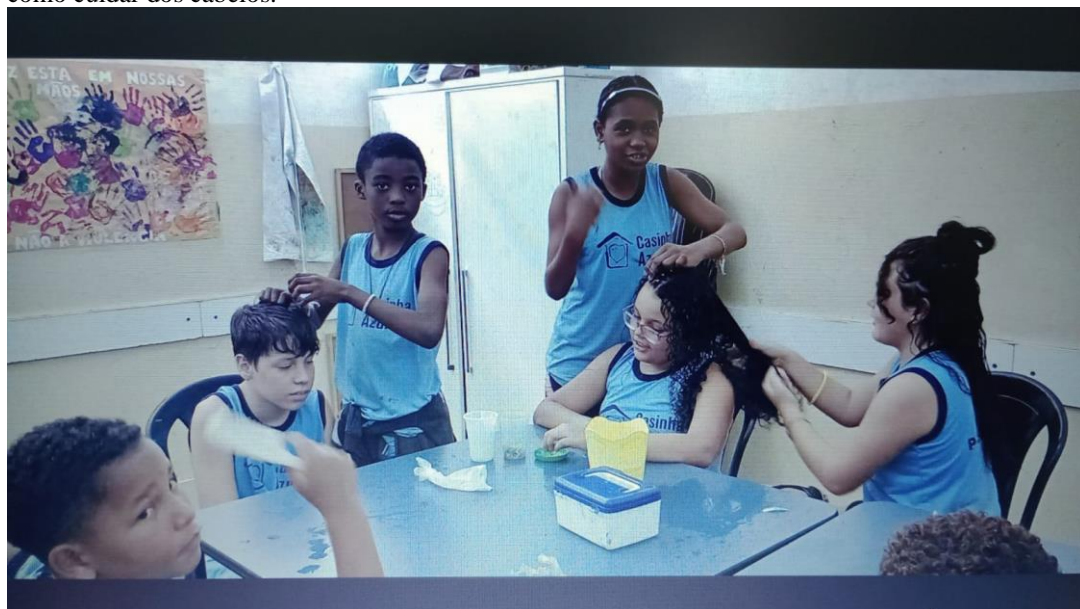

-Qual a importância da casinha azul nas nossas vidas qual a mudança ela ocasionou;

-Técnica e pinturas de personagens;





Temas Turma D:

-Desamor, esperança e paz;



-ECA;



-Quais meus planos para o futuro, e o que preciso fazer para alcançá-los;

Temas Turma E:

- Dando sequência nas reflexões sobre o dia da consciência negra, trabalhamos as diferenças de classes sociais. O que são classes sociais? Quais as diferenças entre as classes? Quais são seus privilégios? De quais formas você pode aproveitá-los? Nesse sentido, pensamos sobre o quanto pode ser mais difícil para algumas pessoas alcançarem alguns objetivos, mas como, mesmo com os desafios, é possível a partir da dedicação, esforço, perseverança, esperança, atitude.

- Atividade: pensar e escrever sobre os privilégios que reconhece ter na vida (para aproveitá-los da melhor maneira que puder) e quais reconhece que ainda não tem (mas que podem alcançar)

- Para ilustrar melhor o tema, assistimos ao filme "o menino que descobriu o vento". Após o filme e aproveitando os aprendizados que ele proporcionou, pensamos também sobre o poder de uma comunidade que se une, a importância de deixarmos uma marca por onde passamos (seja realizando bons trabalhos, sendo gentil, colaborando com alguém ou alguma causa...). Também a importância dos estudos e do conhecimento para melhorar condições de vida, sobre pensar no coletivo e sobre dar o melhor que pudermos com o que tivermos de acesso e/ou recursos.

- Pique azul;

- Encerramento e despedida do ano de 2023. Para isso, fizemos um lanche juntos e compartilhamos com o grupo como foi para cada um participar da turma E: quais os aprendizados que está levando? O que foi útil? O que deixou de você no grupo? Descreva seu colega com uma qualidade, sobre como o percebeu durante esse ano;





Possibilitar a ampliação do universo informacional, artístico e cultural das crianças e adolescentes, bem como estimular o desenvolvimento de potencialidades, habilidades, talentos e propiciar sua formação cidadã;

**Janeiro:** No mês de janeiro, devido ao período de férias escolares e baixa aderência dos nossos atendidos atividades pontuais foram suspensas;

**Fevereiro:** Percussão: Atividade realizada nos dias 01,06,09,13,16,23 e 27/02;

Canto: Não foi realizado no mês vigente (alteração de profissional);

Flauta: Atividade realizada nos dias 02,09,16 e 23/02;



Judô: Atividade realizada nos dias 01,06,08,13,15,22 e 27/02;



Atividades Esportivas: Não foi realizado no mês vigente (alteração de profissional);

**Março:** Percussão: Atividade realizada nos dias 02,06,09,13,16,20,23,7 e 30/03;



Canto: Não foi realizado no mês vigente ( será realizado apostilamento no mês de Abril/2023 informando sobre não renovação da atividade na OSC);

Flauta: Atividade realizada nos dias 02,09,16,23 e 30/03;



Judô: Atividade realizada nos dias 01,06,08,13,15,20,22,27 e 29/03;



Atividades Esportivas: Não foi realizado no mês vigente ( início das atividades 04/04);



ASSOCIAÇÃO BENEFICENTE  
"INTEGRAÇÃO À VIDA"

**Abril:** Percussão: Atividade realizada nos dias 03,06,10,13,17,20,24 e 27/04.

Flauta: Atividade realizada nos dias 06,13,20 e 27/04;

Judô: Atividade realizada nos dias 03,05,10,12,17,19,24 e 26/04.

Atividades Esportivas: Atividade realizada nos dias 07,14 e 21/04;

**Maio:**

Percussão: Atividade realizada nos dias 01,04,08,11,15,18,22, 25,29/05.

Flauta: Atividade realizada nos dias 04,11,18 e 25/05;

Judô: Atividade realizada nos dias 01,03,08,10,15,17,22,24,29 e 31/05;

Meet- Campeonato de Judô- 19/05;

Atividades Esportivas: Atividade realizada nos dias 05,12,19 e 26/05;

**Junho:**

Percussão: Atividade realizada nos dias 01,05,12,15,19,22,26 e 29/06.

Flauta: Atividade realizada nos dias 06,13,20 e 27/06.

Judô: Atividade realizada nos dias 05,07,12,14,19,21,26 e 28/06.

Atividades Esportivas: Atividade realizada nos dias 02,16,23 e 30/06.

**Julho:**

Percussão: Atividade realizada nos dias 03,06,10,13,17,20,24,27 e 31/07;

Flauta: Atividade realizada nos dias 04,11,18 e 25/07;

Judô: Atividade realizada nos dias 03,05,10,12,17,19,24,26 e 31/07;

Atividades Esportivas: Atividade realizada nos dias 07,14,21 e 28/07;

**Agosto:**

Percussão: Atividade realizada nos dias 03,07,10,14,17,21,24,28 e 31/08.



Flauta: Atividade realizada nos dias 01,08,15,22 e 29/08.

Judô: Atividade realizada nos dias 02,07,09,14,16,21,23,28 e 30/08.

Atividades Esportivas: Atividade realizada nos dias 04,11,18 e 25/08.

**Setembro:**

Percussão: Atividade realizada nos dias 04,11,14,18,21,25 e 28/09

Flauta: Atividade realizada nos dias 5,12,19,26/09

Judô: Atividade realizada nos dias 04,06,11,13,18,20,25,27/09

Troca de Faixa- 23/09.



Atividades Esportivas: Atividade realizada nos dias 01,15,22,29/09

**Outubro:**

Percussão: Atividade realizada nos dias 02,05,09,16,19,23,26,30/10.

Flauta: Atividade realizada nos dias 3,10,17,21 e 31/10;

Judô: Atividade realizada nos dias 02,04,09,11,16,18,23,25,30/10;

Atividades Esportivas: Atividade realizada nos dias 06,20,27/10;





ASSOCIAÇÃO BENEFICENTE  
"INTEGRAÇÃO À VIDA"

	<p><b>Novembro:</b></p> <p>Percussão: Atividade realizada nos dias 02,06,09,13,16,20,23,27 e 30/11;</p> <p>Flauta: Atividade realizada nos dias 01,06,08,13,15,20,22,27,29/11;</p> <p>Judô: Atividade realizada nos dias 02,</p> <p>Atividades Esportivas: Atividade realizada nos dias 03,10,17,24/11;</p> <p>Dança Urbana: Atividade realizada nos dias : 02,09,16,23, 30/11</p> <p><b>Dezembro:</b></p> <p>Percussão: Atividade realizada nos dias 04,07,11,14,19/12.</p> <p>Flauta: Atividade realizada nos dias 01,06,08,13,15/12.</p> <p>Judô: Atividade realizada nos dias 04,06,11,13,18/12.</p> <p>Atividades Esportivas: Atividade realizada nos dias 01,08,15/12.</p> <p>Dança Urbana: Atividade realizada nos dias : 07,14/12.</p>
<p>Estimular a participação na vida pública do território e desenvolver competências para a compreensão crítica da realidade social e do mundo contemporâneo, favorecendo o protagonismo dos usuários;</p>	<p><b>Janeiro: Comitê de Ideias</b> (será realizado semestralmente- 06/2023);</p> <p><b>Fevereiro: Comitê de Ideias</b> (será realizado semestralmente- 06/2023);</p> <p><b>Março: Comitê de Ideias</b> (será realizado semestralmente- 06/2023);</p> <p><b>Abril: Comitê de Ideias</b> (será realizado semestralmente- 06/2023);</p> <p><b>Maiο: Comitê de Ideias</b> (será realizado semestralmente- 06/2023);</p> <p><b>Junho: Comitê de Ideias</b>- Foram abertas 05 vagas para que os usuários pudessem participar durante o mês de junho.</p> <p>Na turma da manhã o comitê foi composto por: Leonardo Gabriel, Pedro Henrique, Samuel Cristiano, Jenifer Beatriz e Gabrielly.</p> <p>(usuários da turma da manhã).</p> <p>Na turma da tarde o comitê será composto por: João Luís, Luiz Gustavo, Kemili, Sulamita e Maria;</p> <p><b>Julho: Comitê de Ideias Comitê de Ideias</b>- O comitê de ideias será realizado semestralmente –</p>



ASSOCIAÇÃO BENEFICENTE  
"INTEGRAÇÃO À VIDA"

	<p>12/2023</p> <p><b>Agosto: Comitê de Ideias Comitê de Ideias-</b> O comitê de ideias será realizado semestralmente – 12/2023</p> <p><b>Setembro: Comitê de Ideias-</b> O comitê de ideias será realizado semestralmente – 12/2023</p> <p><b>Outubro: Comitê de Ideias-</b> O comitê de ideias será realizado semestralmente – 12/2023</p> <p><b>Novembro: Comitê de Ideias-</b> O comitê de ideias será realizado semestralmente – 12/2023</p> <p><b>Dezembro: Comitê de Ideias-</b> Foram abertas 05 vagas para que os usuários pudessem participar durante o mês de dezembro.</p> <p>Na turma da manhã o comitê foi composto por: Leonardo Gabriel, Pedro Henrique, Samuel Cristiano, Jenifer Beatriz e Lucas.</p> <p>(usuários da turma da manhã).</p> <p>Na turma da tarde o comitê será composto por: João Luís, Luiz Gustavo, Laysa, Sulamita e Maria Clara;</p>
<p>Contribuir para a inserção, reinserção e permanência da criança e do adolescente no sistema educacional, dentre outros serviços setoriais, como assistência social, saúde cultura, esporte e lazer existentes no território e para o grupo de adolescentes construir projeto de vida, noções de relações socioafetivas protetivas e proativas, inclusive possibilitar estímulo e conhecimento sobre o mundo do trabalho e de</p>	<p><b>Janeiro:</b> Foi realizada matrícula de 32 crianças e adolescentes- foi apresentada declaração escolar atualizada em todos os casos;</p> <p><b>Fevereiro:</b> Foi realizado contato com as escolas Júlio César Voltarelli e Dercy Célia para verificar alguns casos que apresentaram baixa aderência no serviço;</p> <p><b>Março:</b> Foi realizado contato com a escola Dercy Célia para verificar alguns casos que apresentaram baixa aderência no serviço; bem como agendamento de reunião ref. um dos casos atendidos; Escola-realizada reunião junto ao diretor Rodrigo sobre um dos atendidos em nossa OSC;</p> <p><b>Abril:</b> Foi realizada visita nas escolas Empg Prof Jarbas Massulo e EMED Dercy Célia a fim de apresentar o serviço ofertado pela OSC; criar parceria, bem como realização de discussão de alguns casos;</p> <p><b>Maior:</b> Foi realizado contato com escolas da área de abrangência a fim de apresentar o serviço ofertado pela OSC; criar parceria, bem como realização de discussão de alguns casos;</p> <p><b>Junho:</b> Foi realizado contato com escolas da área de abrangência a fim de discutir casos e verificar aderência escolar de algumas crianças e adolescentes;</p> <p><b>Julho:</b> Foi realizado contato com escolas da área de abrangência a fim de discutir casos e verificar aderência escolar de algumas crianças e adolescentes. Tem sido reforçado sobre as vagas em aberto na faixa etária de 15 a 17 anos no serviço;</p> <p><b>Agosto:</b> Foi reforçado o contato com escolas da área de abrangência a fim de discutir casos e verificar aderência escolar de algumas crianças e adolescentes. Tem sido reforçado sobre as vagas em aberto na faixa etária de 15 a 17 anos no serviço;</p> <p><b>Setembro:</b> Foi reforçado o contato com escolas da área de abrangência a fim de discutir casos e verificar aderência escolar de algumas crianças e adolescentes, bem como reforçado sobre as vagas em</p>



ASSOCIAÇÃO BENEFICENTE  
"INTEGRAÇÃO À VIDA"

formações profissionais de nível superior e técnico.	<p>aberto na faixa etária de 15 a 17 anos no serviço; Foi realizada reunião com a escola Dercy Célia sobre alguns atendidos em nossa OSC;</p> <p><b>Outubro:</b> Foi reforçado o contato com escolas da área de abrangência a fim de discutir casos e verificar aderência escolar de algumas crianças e adolescentes, bem como reforçado sobre as vagas em aberto na faixa etária de 15 a 17 anos no serviço;</p> <p><b>Novembro:</b> Foi reforçado o contato com escolas da área de abrangência a fim de discutir casos e verificar aderência escolar de algumas crianças e adolescentes, bem como reforçado sobre as vagas em aberto na faixa etária de 15 a 17 anos no serviço no território ( CRAS).</p> <p><b>Dezembro:</b> No mês vigente, não foi realizada intervenção com as escolas;</p>
--	--

#### 4.8 METAS

1. Adesão de 70% dos usuários e pais/ responsáveis nas atividades realizadas em conjunto família/instituição;

**Janeiro: Meta alcançada parcialmente:**

Adesão de 64%;

Foram realizadas 32 matrículas;

Foram realizadas 2 visitas domiciliares;

Reunião de pais- bimestralmente- será realizada em fevereiro/2023.

Estamos em processo de divulgação e inclusão de jovens de 15 a 17 anos; foi realizada contratação de educadora social;

**Fevereiro: Meta alcançada:**

Adesão de 74%;

Foram realizadas 4 visitas domiciliares;

Foram realizados 6 atendimentos;

Foram realizadas 5 inclusões;

Foi realizado 1 desligamento;

Foi realizado contato com o CREAS III;

Foi realizado contato com o CRAS I;

Foi recebido encaminhamento social CREAS E CRAS;

Reunião de pais- devido as férias do coordenador- será realizada em março/2023.

Estamos em processo de divulgação e inclusão de jovens de 15 a 17 anos; foi realizada contratação de educadora social;



ASSOCIAÇÃO BENEFICENTE  
"INTEGRAÇÃO À VIDA"

**Março: Meta alcançada:**

Adesão de 100%;

Foram realizadas 3 visitas domiciliares;

Foram realizados 8 atendimentos;

Foram realizadas 13 inclusões;

Foi recebido encaminhamento social CREAS E CRAS;

Reunião de pais- aderência de 64,4% dos responsáveis;















ASSOCIAÇÃO BENEFICENTE  
"INTEGRAÇÃO À VIDA"

Foram realizados 3 desligamentos;

Foi realizado contato com o CRAS I e participação de reunião de rede;

Foi recebido 2 encaminhamentos sociais do CRAS;

Reunião de pais- não foi realizada. Conforme consta no plano de trabalho é em caráter bimestral;

**Maio:**

**Meta alcançada:**

Adesão de 98%;

Foram realizadas 8 visitas domiciliares;

Foram realizados 14 atendimentos;

Foram realizadas 4 inclusões;

Foram realizados 1 desligamentos;

Foi realizado contato com o CRAS 1 e 8;

Foi recebido 4 encaminhamentos sociais do CRAS;

Reunião de pais- realizada juntamente com parceria do CREAS III-26/05/2023;





ASSOCIAÇÃO BENEFICENTE  
"INTEGRAÇÃO À VIDA"

**Junho:**

**Meta alcançada:**

**Adesão de 100%;**

Foram realizadas 4 visitas domiciliares;

Foram realizados 12 atendimentos;

Foram realizadas 2 inclusões;

Foram realizados 1 desligamento;

Foi realizado contato com o CRAS 8;;

Foi recebido 1 encaminhamento social do CRAS 8;

**Julho:**

**Adesão de 100%;**

Foram realizadas 6 visitas domiciliares;

Foram realizados 6 atendimentos;

Foram realizadas 1 inclusão; (31/07);

Foram realizados 2 desligamentos; (20 e 27/07)

Foi realizado contato com o CRAS 8;

Participação na reunião de rede CRAS 8;

Participação na reunião de rede CMDCA;

Realizada visita ao SAICA- 3 atendimentos em acolhimento institucional ( 27/07)

Foi recebido 2 encaminhamentos sociais do CRAS 8;

Atividade realizada pelo CRAS 8- Comemoração ECA; ( 13/07)

Reunião de pais- será realizada no mês de agosto/2023 devido as férias de julho e a diminuição da aderência semanal nas atividades. Será realizada reunião com parceria do CRAS 8.

**Agosto:**

**Meta alcançada:**

**Adesão de 100%**



## ASSOCIAÇÃO BENEFICENTE "INTEGRAÇÃO À VIDA"

- Foram realizadas 2 visitas domiciliares;
- Foram realizados 8 atendimentos;
- Foiam realizadas 2 inclusões; (01/07);
- Foi realizado contato com o CRAS 8;
- Participação na reunião de rede CRAS 8;
- Participação na reunião de rede CMDCA;
- Realizada visita da SEMAS- CNEAS;
- Foram recebidos 7 encaminhamentos sociais do CRAS 8;
- Reunião de Pais- parceria com o CRAS 8- 30/08.

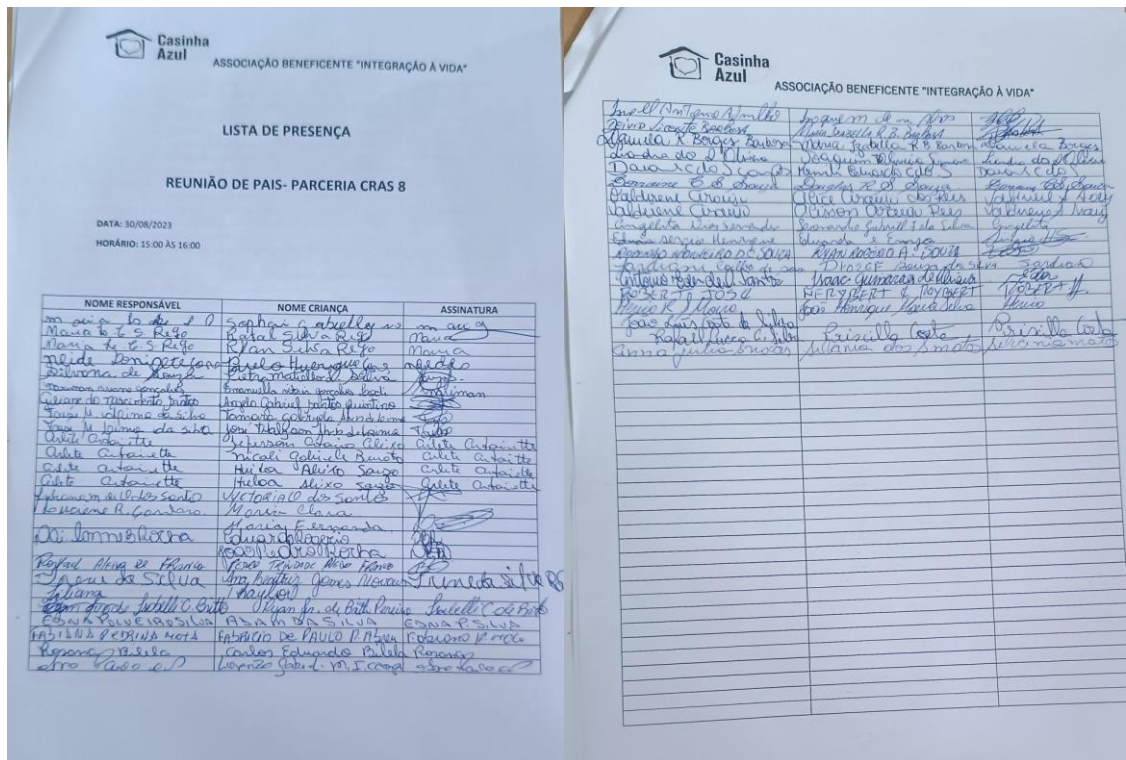

**Setembro:**

**Meta alcançada:**

**Adesão de 100%**

Foram realizadas 3 visitas domiciliares;





ASSOCIAÇÃO BENEFICENTE  
"INTEGRAÇÃO À VIDA"

Foram realizados 10 atendimentos;

Foi realizado contato com o CRAS 8;

Participação na reunião de rede CRAS 8;

Foram recebidos 4 encaminhamentos sociais do CRAS 8;

**Outubro:**

**Meta alcançada:**

**Adesão de 100%**

Foram realizados 8 atendimentos;

Foi realizado 1 ( um) desligamento;

Foi realizado (1) inclusão;

Foi realizado contato com o CRAS 8;

Participação na reunião de rede CRAS 8;

Participação Reunião CMDCA;

**Novembro:**

**Adesão de 100%**

Foram realizados 15 atendimentos;

Foi realizado contato com o CRAS 8;

Participação na reunião de rede CRAS 8;

Participação reunião CMDCA;

Discussão de casos CREAS III;

Participação audiência- Fórum;

**Dezembro:**

**Adesão de 100%**

Foram realizados 6 atendimentos;

Foi realizado contato com o CRAS 8;

Participação na reunião de rede CRAS 8;

Participação reunião CMDCA;



ASSOCIAÇÃO BENEFICENTE  
"INTEGRAÇÃO À VIDA"

1.1 Realizar doação de gêneros alimentícios e produtos arrecadados à 100% das famílias atendidas que se encontram em situação de vulnerabilidade social;

**Janeiro: Meta alcançada;**

No mês de janeiro foram realizadas doações de pães, leite e alimentos não perecíveis;

**Fevereiro: Meta alcançada;**

No mês de fevereiro foram realizadas 30 cestas básicas- alimentos não perecíveis;

**Março: Meta alcançada;**

No mês de março foram entregues 21 cestas básicas- alimentos não perecíveis;

**Abril: Meta parcialmente alcançada;**

No mês de abril foram entregues 6 cestas básicas- alimentos não perecíveis;

**Maiο: Meta parcialmente alcançada;**

No mês de maio foram entregues 49 kits de alimentos não perecíveis;

**Junho: Meta parcialmente alcançada;**

No mês de junho foram entregues kits de legumes recebidos pelo Mesa Brasil;

**Julho: Meta parcialmente alcançada;**

No mês de julho foram entregues alimentos não perecíveis e sorvetes recebidos pelo Mesa Brasil;

**Agosto: Meta parcialmente alcançada;**

No mês de agosto foram entregues alimentos não perecíveis recebidos pelo Mesa Brasil;

**Setembro: Meta parcialmente alcançada;**

No mês de setembro foram entregues alimentos não perecíveis recebidos pelo Mesa Brasil;

**Outubro: Meta parcialmente alcançada;**

No mês de outubro foram entregues alimentos não perecíveis recebidos pelo Mesa Brasil;

**Novembro: Meta parcialmente alcançada;**

No mês de novembro foram entregues alimentos perecíveis recebidos pelo Mesa Brasil;

**Dezembro: Meta parcialmente alcançada;**

No mês de dezembro foram entregues alimentos não perecíveis recebidos pelo Mesa Brasil;

**2. Aderência** de 70% das crianças, adolescentes e jovens nas atividades desenvolvidas;



ASSOCIAÇÃO BENEFICENTE  
"INTEGRAÇÃO À VIDA"

**Janeiro: Meta alcançada parcialmente:**

Adesão de 64%; Processo de inclusão dos jovens 15 a 17 anos;

**Fevereiro: Meta alcançada parcialmente:**

Adesão de 74%; Processo de inclusão dos jovens 15 a 17 anos;

**Março: Meta alcançada parcialmente:**

Adesão de 100%;

**Abril: Meta alcançada parcialmente:**

Adesão de 98%;

**Maior: Meta alcançada parcialmente:**

Adesão de 98%;

**Junho: Meta alcançada parcialmente:**

Adesão de 100%;

**Julho: Meta alcançada parcialmente:**

Adesão de 100% dos usuários, porém em processo de inclusão dos jovens 15 a 17 anos;

**Agosto: Meta alcançada parcialmente:**

Adesão de 100% dos usuários, porém em processo de inclusão dos jovens 15 a 17 anos;

**Setembro: Meta alcançada parcialmente:**

Adesão de 100% dos usuários, porém em processo de inclusão dos jovens 15 a 17 anos;

**Outubro: Meta alcançada parcialmente:**

Adesão de 100% dos usuários, porém em processo de inclusão dos jovens 15 a 17 anos;

**Novembro: Meta alcançada parcialmente:**

Adesão de 100% dos usuários, porém em processo de inclusão dos jovens 15 a 17 anos;

**Dezembro: Meta alcançada parcialmente:**

Adesão de 100% dos usuários, porém em processo de inclusão dos jovens 15 a 17 anos;

3. Ampliação do universo informacional e cultural de 60% dos usuários por meio da realização de passeios.

3.1 Aderência de 60% dos usuários e pais/ responsáveis nas atividades realizadas em conjunto família/instituição

**Janeiro: Meta alcançada parcialmente;**

No mês de janeiro não foram realizados passeios; A participação dos pais (atendimento com assistente social) e usuários

(participação das atividades) foi de 64%;

**Fevereiro: Meta alcançada parcialmente;**

No mês de fevereiro não foram realizados passeios; A participação dos pais (atendimento com assistente social) e usuários (participação das atividades) foi de 74%;

**Março:** No mês de março foi realizado passeio a Exposição Lotus Lobo Sesc Ribeirão nos dias 24,28,29 e 31/03;



A participação dos pais (atendimento com assistente social) e usuários (participação das atividades) foi de 100%;

**Abril: Meta alcançada:**

No mês de abril houve a participação dos pais (atendimento com assistente social) e usuários (participação das atividades) foi de 98%;

**Maior: Meta alcançada:**

No mês de maio houve a participação dos pais (atendimento com assistente social) e usuários (participação das atividades) foi de 98%;

**Junho: Meta alcançada:**

No mês de junho houve a participação dos pais (atendimento com assistente social) e usuários (participação das atividades) foi de 100%;

**Julho: Meta alcançada:**

No mês de julho houve a participação dos pais (atendimento com assistente social- quando solicitado) e usuários (participação das atividades) foi de 100%;

**Agosto: Meta alcançada:**

No mês de agosto houve a participação dos pais (atendimento com assistente social- quando solicitado) e usuários (participação das atividades), bem como participação da reunião de pais 30/08;

**Setembro: Meta alcançada:**

No mês de setembro houve a participação dos pais (atendimento com assistente social- quando solicitado) e usuários (participação das atividades).





ASSOCIAÇÃO BENEFICENTE  
"INTEGRAÇÃO À VIDA"

**Outubro: Meta alcançada:**

No mês de outubro houve a participação dos pais (atendimento com assistente social- quando solicitado) e usuários (participação das atividades).

**Novembro: Meta alcançada:**

No mês de novembro houve a participação dos pais (atendimento com assistente social- quando solicitado) e usuários (participação das atividades).

**Dezembro: Meta alcançada:**

No mês de dezembro houve a participação dos pais (atendimento com assistente social- quando solicitado) e usuários (participação das atividades).

4. Aderência de 5 usuários/ e seus familiares na no comitê;

**Janeiro: Meta não alcançada:**

O comitê de ideias será realizado semestralmente – 06/2023

**Fevereiro: Meta não alcançada:**

O comitê de ideias será realizado semestralmente – 06/2023

**Março: Meta não alcançada:**

O comitê de ideias será realizado semestralmente – 06/2023

**Abril: Meta não alcançada:**

O comitê de ideias será realizado semestralmente – 06/2023

**Mai: Meta não alcançada:**

O comitê de ideias será realizado semestralmente – 06/2023

**Junho: Meta alcançada;**

O comitê de ideias foi realizado no mês de junho com 5 usuários no período da manhã e 5 usuários no período da tarde;

**Julho: Meta não alcançada:**

O comitê de ideias será realizado semestralmente – 12/2023

**Agosto: Meta não alcançada:**

O comitê de ideias será realizado semestralmente – 12/2023



ASSOCIAÇÃO BENEFICENTE  
"INTEGRAÇÃO À VIDA"

**Setembro: Meta não alcançada;**

O comitê de ideias foi realizado é realizado semestralmente- 12/2023;

**Outubro: Meta não alcançada;**

O comitê de ideias foi realizado é realizado semestralmente- 12/2023;

**Novembro: Meta não alcançada;**

O comitê de ideias foi realizado é realizado semestralmente- 12/2023;

**Dezembro: Meta alcançada;**

O comitê de ideias foi realizado foi realizado com a participação de 5 usuários;

5. 100% dos usuários matriculados na rede formal de ensino

**Janeiro: Meta alcançada;**

Todos usuários que realizaram rematrícula, apresentaram declaração escolar atualizada 2023;

**Fevereiro: Meta alcançada;**

Todos usuários que realizaram rematrícula, apresentaram declaração escolar atualizada 2023;

Foi realizado contato com as escolas Júlio César Voltarelli e Dercy Célia para verificar alguns casos que apresentaram baixa aderência no serviço

**Março: Meta alcançada;**

Foi realizado contato com a escola Dercy Célia para verificar alguns casos que apresentaram baixa aderência no serviço; bem como agendamento de reunião ref. um dos casos atendidos; Escola - Paulo Monte Serrat Professor- realizada reunião junto ao diretor Rodrigo sobre um dos atendidos em nossa OSC;

**Abril: Meta alcançada;**

Foi realizada visita nas escolas Empg Prof Jarbas Massulo e EMED Dercy Célia a fim de apresentar o serviço ofertado pela OSC; criar parceria, bem como realização de discussão de alguns casos;

**Maior: Meta alcançada;**

Foi realizado contato com escolas da área de abrangência a fim de apresentar o serviço ofertado pela OSC; criar parceria, bem como realização de discussão de alguns casos;

**Junho: Meta alcançada;**

Foi realizado contato com escolas da área de abrangência a fim de discutir casos e verificar aderência escolar de algumas crianças e adolescentes;



ASSOCIAÇÃO BENEFICENTE  
"INTEGRAÇÃO À VIDA"

**Julho: Meta alcançada;**

Foi realizado contato com escolas da área de abrangência a fim de discutir casos e verificar aderência escolar de algumas crianças e adolescentes. Tem sido reforçado sobre as vagas em aberto na faixa etária de 15 a 17 anos no serviço;

**Agosto: Meta alcançada;**

Foi reforçado o contato com escolas da área de abrangência a fim de discutir casos e verificar aderência escolar de algumas crianças e adolescentes, bem como reforçado sobre as vagas em aberto na faixa etária de 15 a 17 anos no serviço;

**Setembro: Meta alcançada;**

Foi reforçado o contato com escolas da área de abrangência a fim de discutir casos e verificar aderência escolar de algumas crianças e adolescentes, bem como reforçado sobre as vagas em aberto na faixa etária de 15 a 17 anos no serviço;

Foi realizada reunião com a escola Dercy Célia sobre alguns atendidos em nossa OSC;

**Outubro: Meta alcançada;**

Foi reforçado o contato com escolas da área de abrangência a fim de discutir casos e verificar aderência escolar de algumas crianças e adolescentes, bem como reforçado sobre as vagas em aberto na faixa etária de 15 a 17 anos no serviço;

**Novembro: Meta alcançada;**

Foi reforçado o contato com escolas da área de abrangência a fim de discutir casos e verificar aderência escolar de algumas crianças e adolescentes, bem como reforçado sobre as vagas em aberto na faixa etária de 15 a 17 anos no serviço no território ( CRAS).

**Dezembro: Meta não alcançada;**

No mês vigente, não foi realizada intervenção com as escolas;

**4.9 RECURSOS HUMANOS ENVOLVIDOS**

Descrever quais foram os recursos humanos envolvidos no desenvolvimento deste Serviço.

NOME	CARGO/FUNÇÃO	VÍNCULO	HORAS SEMANAIS
Adriana Helena da Silva	Cozinheira	CLT	40 horas
Solange Aparecida de Souza Oliveira	Educadora Social	CLT	40 horas
Marisa Bonifácia de Oliveira	Educadora Social	CLT	40 horas
Alexsandra Maria de Paula	Educador Social	CLT	40 horas
Karen Maryory Prieto Franco	Educador Social	CLT	40 horas
Enedina B da Conceição	Auxiliar de cozinha	CLT	40 horas
Gabriel Montanheri Dalalio	Assistente de coordenação	CLT	40 horas
Mariana Seabra Vicci	Assistente Social	CLT	30 horas
Sandra Aparecida Prata Maia	Serviços Gerais	CLT	40 horas



ASSOCIAÇÃO BENEFICENTE  
"INTEGRAÇÃO À VIDA"

Zenaide Aparecida M. Dalalio	Coordenadora	CLT	40 horas
Bruno Cardoso	Educador Social Percussionista	MEI	6
Samuel de Oliveira Leghi	Educador Social Flautista	MEI	6
<del>Priseila Cubero</del>	<del>Educador Social Canto</del>	<del>MEI</del>	<del>6</del>
Paulo Vieira Amarante	Educador Social Judô	MEI	12
Rafael dos Santos Florêncio	Educador Social Esportista	VOLUNTÁRIO	12 horas
Victor Kamla Marques			
Debora Soranzo	Psicólogo	AUTONOMA	24
Keron	Educadora Social- Dança Urbana	MEI	24
Dayane Cristina Cosra de Oliveira Alves	Educadora Social	MEI	40 horas

**4.10 ARTICULAÇÕES COM A REDE SOCIOASSISTENCIAL E INTERSETORIAL**

**Janeiro:** O SCFV estará articulado aos demais serviços socioassistenciais de Ribeirão Preto e serviços de políticas públicas setoriais, em especial programas e serviços de reabilitação, cultura, esporte, meio ambiente e outros, conforme necessidades, além de conselhos de políticas públicas e de defesa de direitos de segmentos específicos, redes sociais de apoio de mobilização e fortalecimento da comunidade, instituições de ensino e pesquisa, Conselho Tutelar e programas e projetos de desenvolvimento de talentos e capacidades;

- Participação reunião CMDCA 23/01;
- Participação reunião Ref. Edital Chamamento 15/2022- 25/01;

Articulação com a rede externa de parceiros de janeiro/2023: **22 empresas apoiadoras;**

VALMEP	COLÉGIO ARKADIA	4 TABELIÃO DE NOTAS	GRUPO TDI
BIONUCLEAR	AMERICA CHAVES	PASCHOALIN ADVOCACIA	SOCIETAS CONSULTORA
TONELLI SUPERMECADOS	PIRÂMUDE AZUL	3S	PASSALACQUA
SOMAR	GARCIA LIMA IMÓVEIS	PAPALÉGUAS	EXCEL SEGUROS
RAFLASTUR	GERMIPEL	FRATUCCI	-
TAP	SICOOB	DONA SUDARUIA	-

**Fevereiro:** O SCFV estará articulado aos demais serviços socioassistenciais de Ribeirão Preto e serviços de políticas públicas setoriais, em especial programas e serviços de reabilitação, cultura, esporte, meio ambiente e outros, conforme necessidades, além de conselhos de políticas públicas e de defesa de direitos de segmentos específicos, redes sociais de apoio de mobilização e fortalecimento da comunidade, instituições de ensino e pesquisa, Conselho Tutelar e programas e projetos de desenvolvimento de talentos e capacidades;

- Participação reunião CMDCA 13/03;
- Participação reunião Ref. Edital Chamamento 15/2022 ( prestação de contas)- 16/02

Articulação com a rede externa de parceiros de fevereiro/2023: **22 empresas apoiadoras;**

VALMEP	COLÉGIO ARKADIA	4 TABELIÃO DE NOTAS	GRUPO TDI
BIONUCLEAR	AMERICA CHAVES	PASCHOALIN ADVOCACIA	SOCIETAS CONSULTORA
TONELLI SUPERMECADOS	PIRÂMUDE AZUL	3S	PASSALACQUA
SOMAR	GARCIA LIMA IMÓVEIS	PAPALÉGUAS	EXCEL SEGUROS
RAFLASTUR	GERMIPEL	FRATUCCI	-
TAP	SICOOB	DONA SUDARUIA	-

**Março:** O SCFV estará articulado aos demais serviços socioassistenciais de Ribeirão Preto e serviços de políticas públicas setoriais, em especial programas e serviços de reabilitação, cultura, esporte, meio ambiente e outros, conforme necessidades, além de conselhos de políticas públicas e de defesa de direitos de segmentos específicos, redes sociais de





## ASSOCIAÇÃO BENEFICENTE "INTEGRAÇÃO À VIDA"

apoio de mobilização e fortalecimento da comunidade, instituições de ensino e pesquisa, Conselho Tutelar e programas e projetos de desenvolvimento de talentos e capacidades;

-Participação reunião CMDCA 13/03;

Articulação com a rede externa de parceiros de março/2023: **22 empresas apoiadoras;**

VALMEP	COLÉGIO ARKADIA	4 TABELIÃO DE NOTAS	GRUPO TDI
BIONUCLEAR	AMERICA CHAVES	PASCHOALIN ADVOCACIA	SOCIETAS CONSULTORA
TONELLI SUPERMECADOS	PIRÂMUDE AZUL	3S	PASSALACQUA
SOMAR	GARCIA LIMA IMÓVEIS	PAPALÉGUAS	EXCEL SEGUROS
RAFLASTUR	GERMIPEL	FRATUCCI	-
TAP	SICOOB	DONA SUDARUIA	-

**Abril:** O SCFV estará articulado aos demais serviços socioassistenciais de Ribeirão Preto e serviços de políticas públicas setoriais, em especial programas e serviços de reabilitação, cultura, esporte, meio ambiente e outros, conforme necessidades, além de conselhos de políticas públicas e de defesa de direitos de segmentos específicos, redes sociais de apoio de mobilização e fortalecimento da comunidade, instituições de ensino e pesquisa, Conselho Tutelar e programas e projetos de desenvolvimento de talentos e capacidades;

- Participação reunião SCFV 04/04;

-Participação reunião CMDCA 10/04;

- Participação reunião CRAS I – 26/04 (coordenador)

Articulação com a rede externa de parceiros de abril/2023: **22 empresas apoiadoras;**

VALMEP	COLÉGIO ARKADIA	4 TABELIÃO DE NOTAS	GRUPO TDI
BIONUCLEAR	AMERICA CHAVES	PASCHOALIN ADVOCACIA	SOCIETAS CONSULTORA
TONELLI SUPERMECADOS	PIRÂMUDE AZUL	3S	PASSALACQUA
SOMAR	GARCIA LIMA IMÓVEIS	PAPALÉGUAS	EXCEL SEGUROS
RAFLASTUR	GERMIPEL	FRATUCCI	-
TAP	SICOOB	DONA SUDARUIA	-

**Maior:** O SCFV estará articulado aos demais serviços socioassistenciais de Ribeirão Preto e serviços de políticas públicas setoriais, em especial programas e serviços de reabilitação, cultura, esporte, meio ambiente e outros, conforme necessidades, além de conselhos de políticas públicas e de defesa de direitos de segmentos específicos, redes sociais de apoio de mobilização e fortalecimento da comunidade, instituições de ensino e pesquisa, Conselho Tutelar e programas e projetos de desenvolvimento de talentos e capacidades;

-Participação reunião CMDCA 08/05;

Articulação com a rede externa de parceiros de maio/2023: **22 empresas apoiadoras;**

VALMEP	COLÉGIO ARKADIA	4 TABELIÃO DE NOTAS	GRUPO TDI
BIONUCLEAR	AMERICA CHAVES	PASCHOALIN ADVOCACIA	SOCIETAS CONSULTORA
TONELLI SUPERMECADOS	PIRÂMUDE AZUL	3S	PASSALACQUA
SOMAR	GARCIA LIMA IMÓVEIS	PAPALÉGUAS	EXCEL SEGUROS
RAFLASTUR	GERMIPEL	FRATUCCI	-
TAP	SICOOB	DONA SUDARUIA	-

**Junho:** SCFV estará articulado aos demais serviços socioassistenciais de Ribeirão Preto e serviços de políticas públicas setoriais, em especial programas e serviços de reabilitação, cultura, esporte, meio ambiente e outros, conforme necessidades, além de conselhos de políticas públicas e de defesa de direitos de segmentos específicos, redes sociais de apoio de mobilização e fortalecimento da comunidade, instituições de ensino e pesquisa, Conselho Tutelar e programas e projetos de desenvolvimento de talentos e capacidades;

-Participação reunião CMDCA 12/06;

Articulação com a rede externa de parceiros de junho/2023: **22 empresas apoiadoras;**

VALMEP	COLÉGIO ARKADIA	4 TABELIÃO DE NOTAS	GRUPO TDI
BIONUCLEAR	AMERICA CHAVES	PASCHOALIN ADVOCACIA	SOCIETAS CONSULTORA
TONELLI SUPERMECADOS	PIRÂMUDE AZUL	3S	PASSALACQUA



**ASSOCIAÇÃO BENEFICENTE  
"INTEGRAÇÃO À VIDA"**

SOMAR	GARCIA LIMA IMÓVEIS	PAPALÉGUAS	EXCEL SEGUROS
RAFLASTUR	GERMIPEL	FRATUCCI	-
TAP	SICOOB	DONA SUDARUIA	-

**Julho:** O SCFV estará articulado aos demais serviços socioassistenciais de Ribeirão Preto e serviços de políticas públicas setoriais, em especial programas e serviços de reabilitação, cultura, esporte, meio ambiente e outros, conforme necessidades, além de conselhos de políticas públicas e de defesa de direitos de segmentos específicos, redes sociais de apoio de mobilização e fortalecimento da comunidade, instituições de ensino e pesquisa, Conselho Tutelar e programas e projetos de desenvolvimento de talentos e capacidades;

-Participação reunião CMDCA 10/07;

Articulação com a rede externa de parceiros de julho/2023: **22 empresas apoiadoras;**

VALMEP	COLÉGIO ARKADIA	4 TABELIÃO DE NOTAS	GRUPO TDI
BIONUCLEAR	AMERICA CHAVES	PASCHOALIN ADVOCACIA	SOCIETAS CONSULTORA
TONELLI SUPERMECADOS	PIRÂMUE AZUL	3S	PASSALACQUA
SOMAR	GARCIA LIMA IMÓVEIS	PAPALÉGUAS	EXCEL SEGUROS
RAFLASTUR	GERMIPEL	FRATUCCI	-
TAP	SICOOB	DONA SUDARUIA	-

**Agosto:** O SCFV estará articulado aos demais serviços socioassistenciais de Ribeirão Preto e serviços de políticas públicas setoriais, em especial programas e serviços de reabilitação, cultura, esporte, meio ambiente e outros, conforme necessidades, além de conselhos de políticas públicas e de defesa de direitos de segmentos específicos, redes sociais de apoio de mobilização e fortalecimento da comunidade, instituições de ensino e pesquisa, Conselho Tutelar e programas e projetos de desenvolvimento de talentos e capacidades;

-Participação reunião CMDCA 14 e 21/08;

Articulação com a rede externa de parceiros de agosto/2023: **22 empresas apoiadoras;**

VALMEP	COLÉGIO ARKADIA	4 TABELIÃO DE NOTAS	GRUPO TDI
BIONUCLEAR	AMERICA CHAVES	PASCHOALIN ADVOCACIA	SOCIETAS CONSULTORA
TONELLI SUPERMECADOS	PIRÂMUE AZUL	3S	PASSALACQUA
SOMAR	GARCIA LIMA IMÓVEIS	PAPALÉGUAS	EXCEL SEGUROS
RAFLASTUR	GERMIPEL	FRATUCCI	-
TAP	SICOOB	DONA SUDARUIA	-

**Setembro:** O SCFV estará articulado aos demais serviços socioassistenciais de Ribeirão Preto e serviços de políticas públicas setoriais, em especial programas e serviços de reabilitação, cultura, esporte, meio ambiente e outros, conforme necessidades, além de conselhos de políticas públicas e de defesa de direitos de segmentos específicos, redes sociais de apoio de mobilização e fortalecimento da comunidade, instituições de ensino e pesquisa, Conselho Tutelar e programas e projetos de desenvolvimento de talentos e capacidades;

Articulação com a rede externa de parceiros de setembro/2023: **22 empresas apoiadoras;**

VALMEP	COLÉGIO ARKADIA	4 TABELIÃO DE NOTAS	GRUPO TDI
BIONUCLEAR	AMERICA CHAVES	PASCHOALIN ADVOCACIA	SOCIETAS CONSULTORA
TONELLI SUPERMECADOS	PIRÂMUE AZUL	3S	PASSALACQUA
SOMAR	GARCIA LIMA IMÓVEIS	PAPALÉGUAS	EXCEL SEGUROS
RAFLASTUR	GERMIPEL	FRATUCCI	-
TAP	SICOOB	DONA SUDARUIA	-

**Outubro:** O SCFV estará articulado aos demais serviços socioassistenciais de Ribeirão Preto e serviços de políticas públicas setoriais, em especial programas e serviços de reabilitação, cultura, esporte, meio ambiente e outros, conforme necessidades, além de conselhos de políticas públicas e de defesa de direitos de segmentos específicos, redes sociais de apoio de mobilização e fortalecimento da comunidade, instituições de ensino e pesquisa, Conselho Tutelar e programas e projetos de desenvolvimento de talentos e capacidades;

Articulação com a rede externa de parceiros de outubro/2023: **22 empresas apoiadoras;**

VALMEP	COLÉGIO ARKADIA	4 TABELIÃO DE NOTAS	GRUPO TDI
--------	-----------------	---------------------	-----------



ASSOCIAÇÃO BENEFICENTE  
"INTEGRAÇÃO À VIDA"

BIONUCLEAR	AMERICA CHAVES	PASCHOALIN ADVOCACIA	SOCIETAS CONSULTORA
TONELLI SUPERMECADOS	PIRÂMUDE AZUL	3S	PASSALACQUA
SOMAR	GARCIA LIMA IMÓVEIS	PAPALÉGUAS	EXCEL SEGUROS
RAFLASTUR	GERMIPEL	FRATUCCI	-
TAP	SICOOB	DONA SUDARUIA	-

**Novembro:** O SCFV estará articulado aos demais serviços socioassistenciais de Ribeirão Preto e serviços de políticas públicas setoriais, em especial programas e serviços de reabilitação, cultura, esporte, meio ambiente e outros, conforme necessidades, além de conselhos de políticas públicas e de defesa de direitos de segmentos específicos, redes sociais de apoio de mobilização e fortalecimento da comunidade, instituições de ensino e pesquisa, Conselho Tutelar e programas e projetos de desenvolvimento de talentos e capacidades;

Reunião CRAS I;  
Discussão de casos CREAS III;

Articulação com a rede externa de parceiros de novembro/2023: **22 empresas apoiadoras;**

VALMEP	COLÉGIO ARKADIA	4 TABELIÃO DE NOTAS	GRUPO TDI
BIONUCLEAR	AMERICA CHAVES	PASCHOALIN ADVOCACIA	SOCIETAS CONSULTOR
TONELLI SUPERMECADOS	PIRÂMUDE AZUL	3S	PASSALACQUA
SOMAR	GARCIA LIMA IMÓVEIS	PAPALÉGUAS	EXCEL SEGUROS
RAFLASTUR	GERMIPEL	FRATUCCI	-
TAP	SICOOB	DONA SUDARUIA	-

**Dezembro:** O SCFV estará articulado aos demais serviços socioassistenciais de Ribeirão Preto e serviços de políticas públicas setoriais, em especial programas e serviços de reabilitação, cultura, esporte, meio ambiente e outros, conforme necessidades, além de conselhos de políticas públicas e de defesa de direitos de segmentos específicos, redes sociais de apoio de mobilização e fortalecimento da comunidade, instituições de ensino e pesquisa, Conselho Tutelar e programas e projetos de desenvolvimento de talentos e capacidades;

Reunião CRAS 8;  
Discussão de casos CRAS 8;  
Reunião CMDCA;

Articulação com a rede externa de parceiros de dezembro/2023: **22 empresas apoiadoras;**

VALMEP	COLÉGIO ARKADIA	4 TABELIÃO DE NOTAS	GRUPO TDI
BIONUCLEAR	AMERICA CHAVES	PASCHOALIN ADVOCACIA	SOCIETAS CONSULTOR
TONELLI SUPERMECADOS	PIRÂMUDE AZUL	3S	PASSALACQUA
SOMAR	GARCIA LIMA IMÓVEIS	PAPALÉGUAS	EXCEL SEGUROS
RAFLASTUR	GERMIPEL	FRATUCCI	-
TAP	SICOOB	DONA SUDARUIA	-

#### 4.11 FORMA DE PARTICIPAÇÃO DOS USUÁRIOS

Durante todo o período – janeiro a dezembro os atendidos participaram da elaboração inicial do planejamento das atividades mediante as suas atuais vivências e necessidades;

#### 4.12 MONITORAMENTO E AVALIAÇÃO



## ASSOCIAÇÃO BENEFICENTE "INTEGRAÇÃO À VIDA"

**Janeiro:** A equipe realiza mensalmente reuniões a fim de avaliar e alinhar o serviço ofertado SCFV. É realizado elaboração de relatórios mensais para SEMAS e CMDCA. Utilizamos lista de presença dos atendidos diariamente, atualização de prontuário, agendamento e realização de atendimento social.

- Foi realizado reunião de equipe 30/01;

**Fevereiro:** A equipe realiza mensalmente reuniões a fim de avaliar e alinhar o serviço ofertado SCFV. É realizado elaboração de relatórios mensais para SEMAS e CMDCA. Utilizamos lista de presença dos atendidos diariamente, atualização de prontuário, agendamento e realização de atendimento social.

- Foi realizado reunião de equipe 27/02;

**Março:** A equipe realiza mensalmente reuniões a fim de avaliar e alinhar o serviço ofertado SCFV. É realizado elaboração de relatórios mensais para SEMAS e CMDCA. Utilizamos lista de presença dos atendidos diariamente, atualização de prontuário, agendamento e realização de atendimento social.

- Foi realizado reunião de equipe 31/03;

**Abril:** A equipe realiza mensalmente reuniões a fim de avaliar e alinhar o serviço ofertado SCFV. É realizado elaboração de relatórios mensais para SEMAS e CMDCA. Utilizamos lista de presença dos atendidos diariamente, atualização de prontuário, agendamento e realização de atendimento social.

- Foi realizado reunião de equipe 24/04;

**Maiço:** A equipe realiza mensalmente reuniões a fim de avaliar e alinhar o serviço ofertado SCFV. É realizado elaboração de relatórios mensais para SEMAS e CMDCA. Utilizamos lista de presença dos atendidos diariamente, atualização de prontuário, agendamento e realização de atendimento social.

- Foi realizado reunião de equipe 25/05;

**Junho:** A equipe realiza mensalmente reuniões a fim de avaliar e alinhar o serviço ofertado SCFV. É realizado elaboração de relatórios mensais para SEMAS e CMDCA. Utilizamos lista de presença dos atendidos diariamente, atualização de prontuário, agendamento e realização de atendimento social.

- Foi realizado reunião de equipe 30/06.

**Julho:** A equipe realiza mensalmente reuniões a fim de avaliar e alinhar o serviço ofertado SCFV. É realizado elaboração de relatórios mensais para SEMAS e CMDCA. Utilizamos lista de presença dos atendidos diariamente, atualização de prontuário, agendamento e realização de atendimento social.

- Foi realizado reunião de equipe 28/07.

**Agosto:** A equipe realiza mensalmente reuniões a fim de avaliar e alinhar o serviço ofertado SCFV. É realizado elaboração de relatórios mensais para SEMAS e CMDCA. Utilizamos lista de presença dos atendidos diariamente, atualização de prontuário, agendamento e realização de atendimento social.

- Foi realizado reunião de equipe 14/08;

**Setembro:** A equipe realiza mensalmente reuniões a fim de avaliar e alinhar o serviço ofertado SCFV. É realizado elaboração de relatórios mensais para SEMAS e CMDCA. Utilizamos lista de presença dos atendidos diariamente, atualização de prontuário, agendamento e realização de atendimento social.

- Foi realizado reunião de equipe 28/09.

**Outubro:** A equipe realiza mensalmente reuniões a fim de avaliar e alinhar o serviço ofertado SCFV. É realizado elaboração de relatórios mensais para SEMAS e CMDCA. Utilizamos lista de presença dos atendidos diariamente, atualização de prontuário, agendamento e realização de atendimento social.

- Foi realizado reunião de equipe 28/09.

**Novembro:** Durante o mês de novembro os atendidos participaram da elaboração inicial do planejamento das atividades mediante as suas atuais vivências e necessidades;

Houve participação das crianças em atividade de grafite proposta pelo CRAS I;

<https://www.ribeiraopreto.sp.gov.br/portal/noticia/oficina-de-grafite-realizada-com-criancas-e-adolescentes-muda-fachada-do-cras-8>

**Dezembro:** A equipe realiza mensalmente reuniões a fim de avaliar e alinhar o serviço ofertado SCFV. É realizado elaboração de relatórios mensais para SEMAS e CMDCA. Utilizamos lista de presença dos atendidos diariamente, atualização de prontuário, agendamento e realização de atendimento social e visitas domiciliares.



ASSOCIAÇÃO BENEFICENTE  
"INTEGRAÇÃO À VIDA"

- Foi realizado reunião de equipe 21/12.

**5.DECLARAÇÃO**

Na qualidade de representante legal da instituição, declaro sob as penas da lei, que as informações prestadas neste documento são expressão da verdade e possuem Fé Pública.

Ribeirão Preto, 02  
de janeiro de  
2024.

\_\_\_\_\_  
EDSON AMERICO CHAVES.  
**PRESIDENTE**

\_\_\_\_\_  
MARIANA SEABRA VICCI  
**ASSISTENTE SOCIAL**



## Relatório Quadrimestral-SEMAS Jan a Dezembro.docx

Documento número #8c521c57-86de-4d67-9e16-de869905fd05

Hash do documento original (SHA256): c6428652c0bc66dd9d1ab84aeb135c0a9ad37150f5e40fe5b1b24df1fb5e3745

Hash do PADES (SHA256): 742ed9344e0beaffc3a5bd2f3bfcadcbac3abc26e83391af2cd6d4527cbbead

## Assinaturas

 **MARIANA SEABRA VICCI**

CPF: 385.818.838-77

Assinou em 10 jan 2024 às 13:36:30

Emitido por AC SOLUTI Multipla v5- com Certificado Digital ICP-Brasil válido até 23 fev 2024

 **EDSON AMERICO CHAVES**

CPF: 297.756.208-72

Assinou em 08 jan 2024 às 17:32:39

Emitido por AC VALID RFB v5- com Certificado Digital ICP-Brasil válido até 05 fev 2024

## Log

- 02 jan 2024, 12:41:00 Operador com email casinha.azul@hotmail.com na Conta 0456873a-3de6-4f83-b66a-f75bda8428ca criou este documento número 8c521c57-86de-4d67-9e16-de869905fd05. Data limite para assinatura do documento: 01 de fevereiro de 2024 (12:39). Finalização automática após a última assinatura: habilitada. Idioma: Português brasileiro.
- 02 jan 2024, 12:41:01 Operador com email casinha.azul@hotmail.com na Conta 0456873a-3de6-4f83-b66a-f75bda8428ca adicionou à Lista de Assinatura: casinha.azul@hotmail.com para assinar, via E-mail, com os pontos de autenticação: Certificado Digital; Nome Completo; CPF; endereço de IP. Dados informados pelo Operador para validação do signatário: nome completo MARIANA SEABRA VICCI e CPF 385.818.838-77.
- 02 jan 2024, 12:41:01 Operador com email casinha.azul@hotmail.com na Conta 0456873a-3de6-4f83-b66a-f75bda8428ca adicionou à Lista de Assinatura: contato@conferecontabilidade.com.br para assinar, via E-mail, com os pontos de autenticação: Certificado Digital; Nome Completo; CPF; endereço de IP. Dados informados pelo Operador para validação do signatário: nome completo EDSON AMERICO CHAVES e CPF 297.756.208-72.
- 02 jan 2024, 12:41:01 Operador com email casinha.azul@hotmail.com na Conta 0456873a-3de6-4f83-b66a-f75bda8428ca adicionou o signatário casinha.azul@hotmail.com para assinar e rubricar todas as páginas.
- 02 jan 2024, 12:41:01 Operador com email casinha.azul@hotmail.com na Conta 0456873a-3de6-4f83-b66a-f75bda8428ca adicionou o signatário contato@conferecontabilidade.com.br para assinar e rubricar todas as páginas.

- 
- 08 jan 2024, 17:32:40 EDSON AMERICO CHAVES assinou. Pontos de autenticação: certificado digital, tipo A3 e-cnpj. CPF informado: 297.756.208-72. Rubricou todas as páginas. IP: 177.102.20.81. Localização compartilhada pelo dispositivo eletrônico: latitude -21.2205568 e longitude -47.8150656. URL para abrir a localização no mapa: <https://app.clicksign.com/location>. Componente de assinatura versão 1.712.0 disponibilizado em <https://app.clicksign.com>.
- 10 jan 2024, 13:36:31 MARIANA SEABRA VICCI assinou. Pontos de autenticação: certificado digital, tipo A1 e-cpf. CPF informado: 385.818.838-77. Rubricou todas as páginas. IP: 177.54.205.24. Localização compartilhada pelo dispositivo eletrônico: latitude -20.8863232 e longitude -47.59552. URL para abrir a localização no mapa: <https://app.clicksign.com/location>. Componente de assinatura versão 1.715.0 disponibilizado em <https://app.clicksign.com>.
- 10 jan 2024, 13:36:31 Processo de assinatura finalizado automaticamente. Motivo: finalização automática após a última assinatura habilitada. Processo de assinatura concluído para o documento número 8c521c57-86de-4d67-9e16-de869905fd05.
- 

**Documento assinado com validade jurídica.**

Para conferir a validade, acesse <https://validador.clicksign.com> e utilize a senha gerada pelos signatários ou envie este arquivo em PDF.

As assinaturas digitais e eletrônicas têm validade jurídica prevista na Medida Provisória nº. 2200-2 / 2001

Este Log é exclusivo e deve ser considerado parte do documento nº 8c521c57-86de-4d67-9e16-de869905fd05, com os efeitos prescritos nos Termos de Uso da Clicksign, disponível em [www.clicksign.com](http://www.clicksign.com).